

ZANICA IL COMUNE informa



3

Editoriale

Potenziare la comunicazione

4

Lavori Pubblici

Piano opere pubbliche 2005 - 2007

5

Istruzione

Per una scuola di qualità

6

Servizi della persona

Il sistema integrato di interventi

9

Urbanistica e ambiente

Riqualificazione aree verdi

12

Bilancio 2005

sommario

Trimestrale di informazione a cura dell'Amministrazione Comunale di Zanica

Anno VII
Numero 22 - 23 - 24 - 25 - 26 - 27 - 28 - 29
Giugno 2003 - Giugno 2005

Autorizzazione del Tribunale di Bergamo N. 24 del 29/05/1998

Direttore responsabile:
Giovanni Verga

Sede della Redazione
Comune di Zanica
Tel. 035 4245821-2-3

Spedizione A.P. - 70% - Bergamo

Il periodico viene inviato gratuitamente a tutti i nuclei familiari che risiedono nel Comune di Zanica.

14

Lavori pubblici

Via Fermi, nuova fognatura

15

Cimitero, 41 nuove tombe

16

Ampliamento cimitero

17

Ristrutturazione edificio nord villa comunale

18

Cultura

19

Sport

Piano del diritto allo sport

20

Numeri utili



In coperta:
Scorci di Zanica

Progetto grafico e fotocomposizione:

SINERGY s.r.l.

Via Roma, 9

Zanica (BG)

Tel. 035/673970

Fax 035/673971

info@grea.net

www.grea.net

Stampa:

GRAFISTAMPA s.r.l.

Via Crema, 17/M

Zanica (BG)

Tel. 035 675092

Fax 035 675745

info@grafistampasrl.com

www.grafistampasrl.com

POTENZIARE LA COMUNICAZIONE

Riprendiamo la pubblicazione del *notiziario "ZANICA Il Comune informa"* con un certo ritardo, ma questo non significa che il dialogo con i cittadini si sia nel frattempo interrotto.

Il rinnovo delle cariche ha imposto, per tutti, mesi intensi di lavoro. E' stato un impegno fatto anzitutto di ascolto e di confronto, non solo per avere un contatto vivo e reale con i cittadini, ma anche per non perdere di vista i problemi più sentiti, al di là delle scelte di Programma. L'attenzione al quotidiano è stata - e continua ancora ad essere - la nostra prima preoccupazione, perché i servizi potessero riprendere con la stessa funzionalità e le opere in corso avessero compimento.

Ma sono stati anche mesi di studio e di progettazione. Tutte le Commissioni, che fanno capo agli assessorati e che rappresentano il concreto collegamento tra l'Amministrazione e la comunità, stanno lavorando nell'analisi dei problemi e per la definizione di proposte fattibili. Anche quello della comunicazione è stato affrontato, perché informare il cittadino non è un optional, è un servizio di cui l'Amministrazione deve farsi carico, ricercando modelli e strumenti che meglio rispondano alle nuove esigenze, come sarà per il nuovo sito Internet del Comune di Zanica.

Non mi sbilancio sui tempi di realizzazione dei diversi progetti, perché il quadro economico-finanziario non è roseo, come non lo è per la quasi totalità dei Comuni, ai quali lo Stato trasferisce sempre nuovi ambiti di competenza, operando nel contempo tagli di risorse. Nel difficile compito di riequilibrio del rapporto entrate/uscite a farne le spese sono quegli interventi che possono essere differiti, come è stato appunto per la pubblicazione del notiziario. Sono state rinunce sofferte ma accompagnate dalla soddisfazione di essere riusciti a mantenere i livelli di qualità dei servizi in atto, alcuni dei quali anzi sono stati incrementati, perché un servizio in meno rivolto alle fasce più deboli, - prima ancora di essere un semplice dato che modifica le rilevazioni ISTAT - è un fatto penalizzante per cittadini che hanno un nome e cognome e per la qualità della vita dell'intera comunità.

Di fronte all'esiguità delle risorse comunali, il nostro atteggiamento non è mai stato rinunciatario, oserei dire che si è fatto di necessità virtù. Ci siamo mossi per reperire e mettere in rete tutte le risorse possibili del nostro paese, risorse umane e materiali. Abbiamo ricercato collaborazioni nella nostra comunità con istituzioni, gruppi, associazioni, operatori economici e, al di fuori, con i Comuni vicini e la Provincia. Sul piano pratico sono sorte convenzioni, servizi e attività all'insegna della funzionalità e, nel contempo, della economicità, grazie all'integrazione delle diverse risorse. Dell'attività amministrativa svolta il notiziario vi dà una sintesi, ma vorrei che la vostra attenzione non si fermasse solo alle cose fatte. Il lavoro di questo primo anno è stato proficuo soprattutto sul piano dei rapporti perché, nell'assumerci tutte le responsabilità che il mandato ci pone, abbiamo privilegiato la logica del confronto e della condivisione.

In questo processo ci siamo sentiti un po' tutti meno soli. Nella costruzione di una comunità solidale anche la comunicazione assume un ruolo importante, perché ci permette di condividere informazioni e di confrontarci su di esse.

IL SINDACO
Giovanni Mario Aceti

Lavori pubblici

PIANO OPERE PUBBLICHE 2005 - 2007

(Legge 11 Febbraio 1994, n. 109 e successive modificazioni, articolo 14, comma 11)

ELENCO DESCRITTIVO DEI LAVORI

ANNO 2007	OPERA	MUTUI	CONTRIBUTI DA PRIVATI	ALIENAZIONE	TRASFERIMENTI SOGG. PUBBLICI	ONERI DI URBANIZ.NE	TOTALE
19	PISTA CICLABILE DAL CIMITERO AL CONFINE URGNANO		200.000,00	400.000,00	300.000,00	90.000,00	990.000,00
20	SISTEMAZIONE VIA DANTE					135.582,33	135.582,33
21	LUDOTECA - PALESTRA SCUOLA ELEMENTARE	200.000,00		300.000,00	200.000,00	3.000,00	703.000,00
22	IMPIANTI SPORTIVI - RICOVERO ATTREZZI E SPOGLIATOI			100.000,00		90.000,00	190.000,00
23	PISTA CILCABILE DA ROTATORIAINCROCIO VIA CARAVAGGIO FINO LOC. PADERGNONE		100.000,00	900.000,00			1.000.000,00
24	RISTRUTTURAZIONE EDIFICIO SUD		150.000,00			65.017,28	215.017,28
25	PASSAGGIO PEDONALE VIA FERMI/VIA ROMA	220.000,00				6.000,00	226.000,00
26	CONDIZIONAMENTO SEDE MUNICIPALE					90.000,00	90.000,00
27	MANUTENZIONE STRAORDINARIA CASA ANZIANI					46.000,00	46.000,00
TOTALE		420.000,00	450.000,00	1.700.000,00	500.000,00	525.599,61	3.595.599,61

PER UNA SCUOLA DI QUALITA'

E' iniziato in questi mesi un dibattito ed un confronto sul ruolo e sulla funzione di una scuola di qualità avviato tra le diverse componenti istituzionali e sociali direttamente coinvolte nella vita dell'Istituto comprensivo di Zanica (Istituto scolastico, Comune di Zanica e Comun Nuovo, Comitato genitori). Da alcuni anni, anche sul piano normativo, è stata confermato l'orientamento che porta a coinvolgere tutti gli Enti che ruotano intorno al mondo della scuola nella definizione delle strategie per garantire il raggiungimento degli obiettivi fondamentali dell'istruzione e della formazione integrale del cittadino. Non si tratta quindi semplicemente di fare ciascuno separatamente la propria parte (la scuola insegna, il Comune garantisce la struttura e i servizi, le famiglie partecipano) ma di cogestire insieme tutto il processo a partire dalla condivisione dell'idea stessa di scuola che vogliamo, ciascuno prospettando il proprio punto di vista. Nell'avvio del dibattito, questo contributo vuole rappresentare il punto di vista dell'Assessorato all'Istruzione del Comune di Zanica che si intreccia però con quello delle diverse componenti amministrative (è previsto un confronto anche in Consiglio Comunale) e dei genitori all'interno del Comitato e con il raccordo continuo con l'Istituto scolastico in tutte le sue componenti. Nel rapporto già collaudato e consolidato di cooperazione tra scuola e Comune, la definizione progressiva del Piano di Diritto allo Studio rappresenta uno dei processi analitici e decisionali che racchiude in sé gran parte dei percorsi di elaborazione progettuale che vede la partecipazione di tutte le componenti collegiali interessate. Da alcuni anni è inoltre attuata la gestione di specifiche problematiche (come disabilità, o intercultura) attraverso la convocazione periodica di commissioni che vedono la partecipazione diretta di componenti istituzionali e tecniche sia della scuola che del Comune (Dirigente scolastico, assessori, consulente, assistente sociale, insegnanti, assistenti educatori).

Attraverso il confronto e l'esame dei bisogni emergenti dall'Istituzione scolastica e dagli utenti (e le famiglie), nei soli limiti imposti dalle risorse umane e dai materiali disponibili, il Comune ritiene qualificante mantenere e rilanciare servizi da non considerare semplicemente come corollario di diritto allo studio, ma come momenti importanti di qualificazione della vita della scuola; in questa ottica vanno collocati gli interventi per garantire i servizi di trasporto, mensa, pre e post scuola, assistenza educativa e tutti gli apporti di arricchimento dell'offerta formativa. Le risorse umane ed economiche investite nella formazione rappresentano un fattore decisivo per il mantenimento di standard qualitativi elevati, riteniamo che

l'investimento nella scuola non debba essere diminuito ma anzi potenziato; su questi aspetti sono fonte di preoccupazione le tendenze riscontrate negli ultimi anni da parte del Ministero a voler ridimensionare le risorse umane (organici) ed economiche destinate alla scuola pubblica che invece deve essere rilanciata. Riteniamo che il tempo scuola sia uno degli elementi qualificanti del servizio: attraverso un'ampia ed articolata proposta viene resa praticabile una più ricca offerta che può rispondere a bisogni educativi e formativi sempre più ampi che soddisfano anche esigenze di vita e di lavoro dei genitori. La riduzione del tempo scuola o il depotenziamento di questo modello scolastico andrebbe nella direzione opposta rispetto al diffuso bisogno sociale di una scuola pubblica di qualità, che possa offrire opzioni di tempo scuola diversificate, con congrue risorse umane e strutturali. Il "modo di fare scuola" dovrebbe tener conto dell'evoluzione della società, delle modalità comunicative e dei meccanismi cognitivi delle nuove generazioni che richiedono alla scuola un approccio "attivo e partecipato" da parte di chi apprende, una impostazione "laboratoriale" dove sia da privilegiare un'unitarietà evolutiva del curricula ed una naturale interconnessione dei saperi rispetto ad una rigida suddivisione gerarchica delle discipline. La scuola, in quanto emanazione della società, deve essere occasione di confronto e di arricchimento tra culture e provenienze diverse, opportunità di emancipazione e superamento dei dislivelli sociali e culturali di partenza. Sul versante dell'organizzazione interna, riteniamo che vada valutata positivamente e confermata l'esperienza, ormai consolidata nella scuola di base, di gestione collegiale dell'attività didattica che ha realizzato l'unitarietà e la corresponsabilità del gruppo docente. Sul piano del modello di scuola, pur escludendo la forzata omologazione ad un unico schema di funzionamento, occorre ribadire che la dimensione unitaria e nazionale della scuola è garanzia degli indirizzi fondamentali che devono essere validi per tutto il territorio nazionale ma, nello stesso tempo, deve intrecciarsi positivamente con le peculiarità del territorio e con le prerogative dell'autonomia scolastica. Nel ritenere soltanto avviato il confronto su questi temi, come Amministrazione Comunale invitiamo tutte le componenti sociali ed istituzionali o anche singoli cittadini ad intervenire attraverso i canali già avviati (organi comunali e scolastici, Comitato Genitori) o intervenendo nel forum aperto sulla pagina "scuola" sul sito web www.zanica.it.

L'assessore all'Istruzione e Cultura
Bruno Brolis

Servizi alla persona

UN SISTEMA INTEGRATO DI INTERVENTI

Con la Legge 328 "Legge quadro per la realizzazione del sistema integrato di interventi e servizi sociali" i Comuni si sono dovuti organizzare in ambiti territoriali al fine di prevedere un sistema integrato d'interventi volti a prevenire, eliminare o ridurre le condizioni di bisogno e di disagio individuale e familiare, derivanti da inadeguatezza del reddito, difficoltà sociali e condizioni di non autonomia. Enti locali, Regione e Stato perseguono tale finalità all'interno delle loro rispettive competenze, riconoscendo e agevolando la partecipazione nella programmazione, organizzazione e gestione degli interventi di natura sociale delle associazioni, degli enti di promozione sociale e degli Enti riconosciuti dalle confessioni religiose.

Il Comune di Zanica fa parte dell'Ambito territoriale di Dalmine che è composto dai Comuni di Azzano San Paolo, Boltiere, Ciserano, Comune Nuovo, Curno, Dalmine, Lallio, Levate, Mozzo, Osio Sopra, Osio Sotto, Stezzano, Treviolo, Urganò, Verdellino e Verdello. L'ente locale riconosciuto da tutti come rappresentativo dell'Ambito è il Comune di Dalmine che è anche la sede operativa dell'ufficio di Piano. Lo strumento di indirizzo dell'Ambito Territoriale di Dalmine per l'organizzazione di un sistema integrato di interventi e servizi sociali è il Piano di Zona dove vengono individuati gli interventi che verranno attuati nell'arco di un triennio suddivisi per area (per esempio anziani e disabili).

Il primo Piano di Zona approvato dall'Ambito di Dalmine in applicazione della Legge 328 del 2000 è stato firmato dai Comuni aderenti e dall'Azienda sanitaria locale il 22 aprile 2003 ed ha riguardato gli interventi di servizio sociale attivati nel triennio 2002/2004.

Di seguito verranno indicati tutti i servizi attivati fino ad oggi dall'Ambito di Dalmine, suddividendo gli interventi nelle aree: anziani; disabili;

minori; adulti; immigrazione e dipendenze/psichiatria, al fine di migliorare la conoscenza da parte di tutti i cittadini di nuovi servizi che vanno ad arricchire le risposte ai bisogni delle persone e delle famiglie già in parte soddisfatte dalle azioni attuate dai Comuni nei loro territori.

AREA ANZIANI

- **Buono Socio-Sanitario E'** a sostegno dei costi per l'assistenza domiciliare ed è di 250 euro per soggetti con un bisogno assistenziale alto, e di 150 euro per un bisogno assistenziale medio. I requisiti per usufruire del buono sono: invalidità riconosciuta uguale o superiore al 75 per cento; residenza anagrafica nei Comuni dell'ambito di Dalmine; Indicatore della situazione economica equivalente (ISEE) di 11.708,07 euro, ed aver compiuto 75 anni.

Le domande vanno presentate all'ufficio servizi sociali del Comune di residenza durante l'apertura del bando per i buoni.

- **Ricoveri di sollievo della durata massima di 30 giorni** C'è una convenzione in atto con tre Case di Riposo: Urganò, Stezzano e Verdello. Gli utenti pagano una quota della retta sulla base di una tabella ISEE approvata dalla Conferenza dei Sindaci dell'Ambito di Dalmine.

Le richieste di ricovero di sollievo possono essere inoltrate tutto l'anno e vanno fatte presso l'ufficio servizi sociali del Comune di residenza.

- **Buono sociale per fruitori centri diurni integrati** Il bando, iniziato l'01/02/2005 e tuttora aperto, prevede come requisiti: residenza anagrafica; essere inseriti in un Centro Diurno integrato; reddito ISEE non superiore a 20.229,61 euro e non usufruire del buono sociale a sostegno della domiciliarità.

Le richieste vanno inoltrate presso l'ufficio

Servizi Sociali Del Comune di Residenza.

- **Unità di Valutazione Multidimensionale** Riguarda la gestione dei casi più complessi che comportano un approccio multiprofessionale sociale sanitario e medico. Gratuito per l'utente, si attiva su segnalazione del Servizio Sociale Comunale.

- **Buoni sociali per ricoveri temporanei** Dal mese di maggio 2005 la retta dei ricoveri di sollievo sarà pagata totalmente dagli utenti e verranno poi rimborsati successivamente dall'Ufficio di Piano tramite l'erogazione di un buono sociale giornaliero la cui entità varia in base all'ISEE dell'anziano.

Le richieste vanno inoltrate presso l'ufficio Servizi Sociali del Comune di residenza.

- I buoni sociali per i ricoveri temporanei sono di due tipi:

1) Buoni Sociali per ricoveri in RSA convenzionate con L'Ambito di Dalmine (Stezzano, Urgnano e Verdello)

2) Buoni sociali per ricoveri temporanei nelle RSA non convenzionate con l'Ambito

AREA DISABILI

- Buoni sociali per la consulenza psicologica sono rivolti in ordine di priorità a:

1) Disabili psichici su base organica con handicap lieve o disabili fisici, di età superiore ai 18 anni per i quali si ipotizza un sostegno psicologico breve (12 sedute);

2) Familiari di disabili di età a partire dai 14 anni per i quali si ipotizza un sostegno psicologico breve (8 sedute) conviventi anagraficamente con il disabile;

3) Disabili di età inferiore ai 18 anni per i quali l'Unità Operativa di Neuropsichiatria infantile ha prescritto un intervento di psicoterapia della durata minima di 12 mesi;

L'accesso al buono avviene esclusivamente tramite segnalazione del Servizio sociale comunale, per i soggetti di cui ai punti 1 e 2 e da parte dell'Unità Operativa della neuropsichiatria infantile per il punto 3.

Per ulteriori informazioni occorre rivolgersi al servizio sociale comunale di residenza

- Finanziamento per i Servizi Territoriali Handicap e Coordinamento di Ambito.

L'Ambito Territoriale di Dalmine ha stanziato dei fondi per potenziare i servizi di formazione all'autonomia o per aprirne di nuovi mediante la presentazione di progetti all'Ufficio di Piano.

Il Comune di Zanica è stato uno dei Comuni che ha beneficiato del contributo e da gennaio 2005 il Servizio Territoriale Handicap "Castore e Polluce" può garantire alle famiglie un'apertura del servizio più articolata nell'arco della settimana. E' stato attivato inoltre un servizio di coordinamento per tutti gli operatori dei servizi di formazione all'autonomia presenti nell'Ambito al fine di condividere modalità di lavoro e percorsi d'intervento sulla disabilità.

AREA ADULTI IMMIGRAZIONE

- Equipe multiprofessionale per il reinserimento sociale, lavorativo ed abitativo di soggetti adulti italiani e stranieri, finanziato con fondi della legge 45 ("Disposizioni per il Fondo Nazionale di intervento per la lotta alla droga ed in materia di personale dei servizi per le tossicodipendenze").

- Corsi di alfabetizzazione adulti stranieri finanziato con i fondi della Legge 40 ("Disciplina dell'immigrazione e norme sulla condizione dello straniero-Fondo Nazionale delle politiche migratorie").

- Convenzione con il Nuovo Albergo Popolare per interventi di emergenza abitativa e percorsi di osservazione educativa

- Prestito sull'onore

AREA MINORI

• **Agenzia minori** Si occupa dei casi di tutela e protezione dell'infanzia e si occuperà di gestire i buoni a sostegno della natalità in stretta collaborazione con i servizi sociali comunali.

• **Fondo Sociale Minori** Costituito per far fronte (al 100 per cento) ai costi relativi agli affidi familiari e all'assistenza domiciliare minori e (al 50 per cento) ai costi delle rette delle comunità per minori, il fondo va ad integrare la quota di ambito già stanziata per l'area minori e prevede il versamento di una quota per abitante di 1,90 euro per ogni Comune che fa parte dell'Ambito.

• **Servizio di Mediazione culturale** Presente nelle scuole dell'obbligo, è finanziato con i fondi della Legge 40 ("Disciplina dell'immigrazione e norme sulla condizione dello straniero-Fondo Nazionale delle politiche migratorie").

• **Servizio di Alfabetizzazione** Anch'esso presente nelle scuole dell'obbligo, è finanziato con i fondi della Legge 40 ("Disciplina dell'immigrazione e norme sulla condizione dello straniero-Fondo Nazionale delle politiche migratorie").

• **Buoni Sociali per la natalità** Si rivolgono a nuclei familiari in condizione di fragilità economica e sociale con bambini in età da 0 a 3 anni residenti in uno dei comuni dell'Ambito di Dalmine e con attestazione ISEE comprensiva di indennità e contributi sociali così articolata: Nei nucleo monoparentali la soglia di accesso al contributo non deve superare 8.000 euro di ISEE

Nei nuclei familiari in cui siano presenti entrambi i genitori la soglia di accesso non deve superare 12.000 euro di ISEE.

Per entrambi i casi si applicano i seguenti correttivi

• Qualora la madre, a seguito della nascita, non lavori e non benefici di alcun reddito la

soglia di accesso è aumentata del 25%;

• Qualora la madre benefici di indennità di maternità facoltativa con riconoscimento del 30% del salario la soglia è aumentata del 15%.

Il Buono sociale ha un valore di 200 euro mensili per sei mesi. Per fare domanda occorre rivolgersi presso l'ufficio servizi sociali del Comune di residenza, durante il periodo di apertura del bando che per l'anno corrente è stato dal 22/03/2005 al 23/04/2005 valevoli per il periodo maggio 2005/ottobre 2005.

AREA DIPENDENZE/PSICHIATRIA

• Equipe distrettuale per gli inserimenti lavorativi

• Iniziative risocializzanti.

Per qualsiasi informazione riguardante i servizi sopra indicati i cittadini di Zanica possono rivolgersi presso l'ufficio Servizi Sociale del Comune senza appuntamento nei seguenti orari:

• *lunedì (mattino dalle 9,00 alle 10,00; pomeriggio dalle 17,00 alle 18.30);*

• *martedì (mattino dalle 9,00 alle 10,30);*

• *mercoledì (mattino dalle 9.00 alle 10,00; pomeriggio dalle 17.00 alle 19.00)*

• *giovedì (mattino dalle 9,00 alle 10.30);*

• *venerdì (mattino dalle 9.00 alle 10.30).*

Con appuntamento telefonando ai numeri 035/4245840 e 035/4245809

Le Assistenti Sociali sono Cordaro Angela e Bellini Ester.

IL RESPONSABILE DI SETTORE
L'Assistente Sociale Angela Cordaro

Urbanistica e Ambiente

RIQUALIFICAZIONE AREE VERDI

Nei prossimi mesi, alcune aree verdi e giardini pubblici del nostro Comune saranno interessati da interventi di riqualificazione ambientale. L'Amministrazione Comunale ha infatti inserito, all'interno del Piano Triennale delle Opere Pubbliche, la previsione di lavori di piantumazione e di sistemazione di cinque aree verdi dislocate nei diversi quartieri di Zanica, assegnando ad essi un alto grado di priorità e prevedendoli già per l'anno 2005.

In particolare, gli interventi riguarderanno l'area a verde attrezzato compresa tra via Liguria e via Lombardia, l'area posta sul lato nord di via Orio, la zona di piazza Europa, gli impianti sportivi di via Serio e l'area compresa tra via Orio e via Arzuffi.

Si tratta di cinque aree, dislocate sul nostro territorio, dalle differenti caratteristiche: passiamo infatti da aree con attrezzature e giochi per bambini, con destinazione a verde di quartiere e a fruizione pubblica, ad aree libere e completamente prive di essenze arboree e di qualsiasi struttura. L'intenzione dell'Amministrazione Comunale è di provvedere al miglioramento e alla restituzione di queste aree alla popolazione perché le possa utilizzare; ecco quindi la decisione di intervenire con una progettazione il più possibile unitaria.

Con il primo lotto di interventi, per i quali è previsto un investimento complessivo di circa 150.000 euro e che coinvolgeranno in totale una superficie verde di oltre 14.000 metri quadrati, si effettueranno esclusivamente le operazioni di piantumazione e messa a dimora di alberi, cespugli, arbusti e tutte le varie essenze vegetali previste; in una seconda fase, si procederà con l'installazione di attrezzature quali panchine, elementi di arredo, giochi per bambini. La scelta di procedere per lotti, iniziando con i lavori di piantumazione, nasce dalla

volontà di intervenire, per quanto possibile, contemporaneamente su tutte le aree, in modo tale da consentirne un'immediata fruizione al termine dei lavori di piantumazione, anche prima della realizzazione dei lavori della seconda fase.

Un'altra motivazione importante che sta alla base della decisione di procedere per lotti consiste nella volontà di coinvolgere quanto più possibile i residenti della zona nell'intero processo di sistemazione e riprogettazione di queste aree; è intenzione dell'Amministrazione Comunale, infatti, organizzare momenti di incontro e di confronto con la popolazione per riflettere e decidere insieme su cosa posizionare, e come, all'interno di queste aree verdi. Sono previsti, infatti, diversi momenti di coinvolgimento e di gestione partecipata; in un primo momento verranno organizzate, prima dell'inizio dei lavori di piantumazione, delle iniziative pubbliche di illustrazione dei progetti, con lo scopo di coinvolgere i residenti nella gestione della quotidianità di questi spazi verdi: dalle semplici segnalazioni di guasti e problemi, fino all'individuazione di figure di "volontari di quartiere" che si rendano disponibili per effettuare, per esempio, interventi di piccola manutenzione, soprattutto al patrimonio vegetale; a tale scopo, l'Amministrazione Comunale metterà a disposizione dei volontari tutte le attrezzature necessarie ed organizzerà degli appositi corsi di giardinaggio e simili per tutti coloro che fossero interessati.

Il secondo momento di partecipazione, poi, sarà quello che precederà la seconda fase degli interventi, quella riguardante l'installazione di elementi di arredo urbano nelle aree verdi (panchine, giochi per bambini, ecc.); verrà avviato un confronto con la popolazione ed i residenti per individuare insieme quali siano le

dotazioni necessarie da inserire, con quali caratteristiche, in che localizzazione, ecc.

Un altro elemento fondamentale, a nostro avviso, e qualificante dell'intera operazione di riqualificazione, è dato dalla scelta di piantumare essenze arboree di tipo esclusivamente autoctono.

Questo per sottolineare da un lato come vi debba essere unitarietà e una sorta di "continuità ideale" tra le aree protette di

vaste dimensioni, le aree a verde pubblico e, perché no, anche i giardini privati; e dall'altro lato, per recuperare quell'immenso patrimonio storico, culturale, di tradizioni legato a quelle

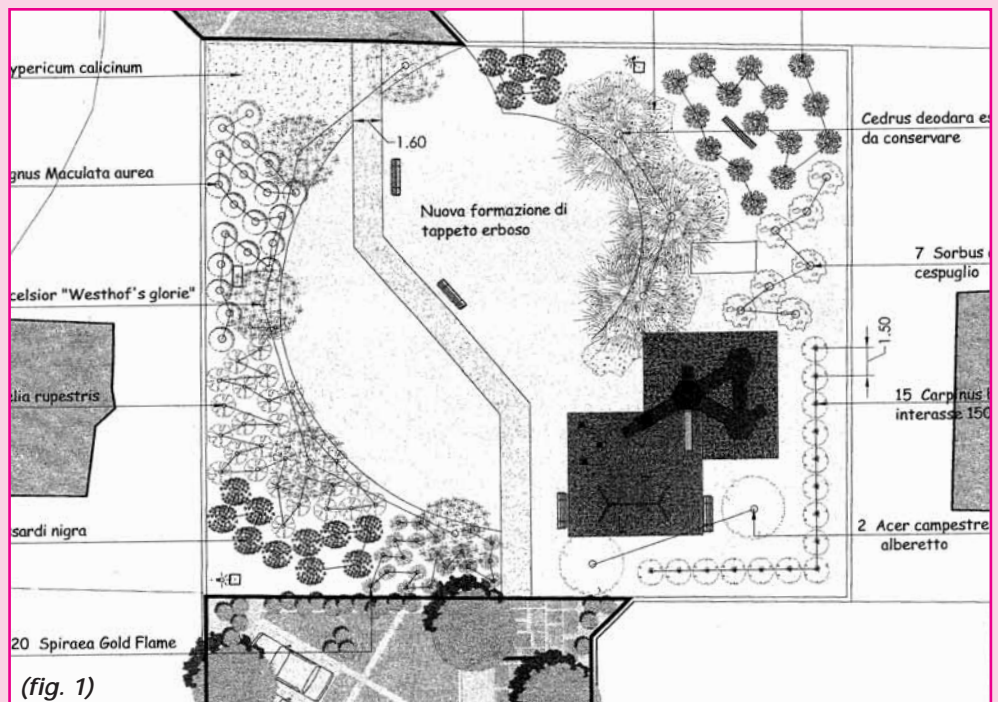

(fig. 1)

essenze arboree che per secoli hanno caratterizzato il nostro territorio, il nostro paesaggio e la nostra stessa economia agricola. La scelta di essenze autoctone ha, inoltre, un alto valore dal punto di vista biologico, poiché permette una perfetta integrazione con tutti gli altri elementi floristici e soprattutto faunistici presenti nel nostro territorio (avifauna, piccoli mammiferi).

Ed allora, bandite le palme, i cedri, le araucarie e i liquidambar, largo a querce, carpini, frassini, bagolari, aceri, tigli, ontani e gelsi, tentando di ricostituire, in piccolo, quel patrimonio boschivo che un tempo ricopriva l'intera pianura padana e che oggi purtroppo è relegato solamente ad alcuni (pochi) residui filari interpoderali. Ma passiamo ora ad una breve descrizione delle singole aree e delle loro caratteristiche principali.

Area di via Liguria / via Lombardia (fig. 1)

Quest'area, già attrezzata a verde di quartiere con alberature, panchine, passaggio pedonale e giochi per bambini, necessita di interventi di riqualificazione e miglioramento, anche alla luce dell'usura di alcune strutture. Per quanto riguarda gli interventi di piantumazione arbo-

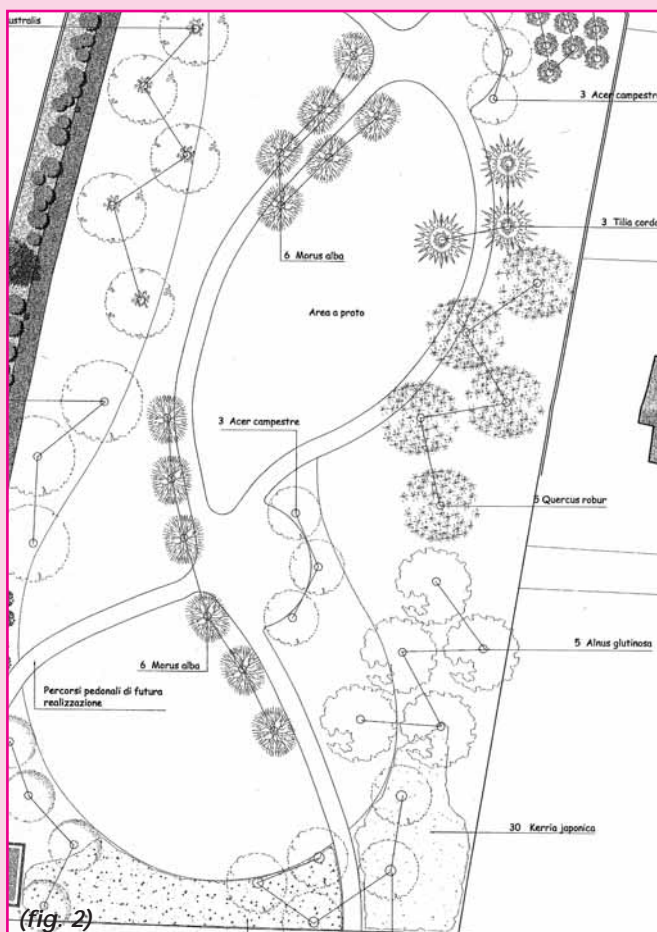

(fig. 2)

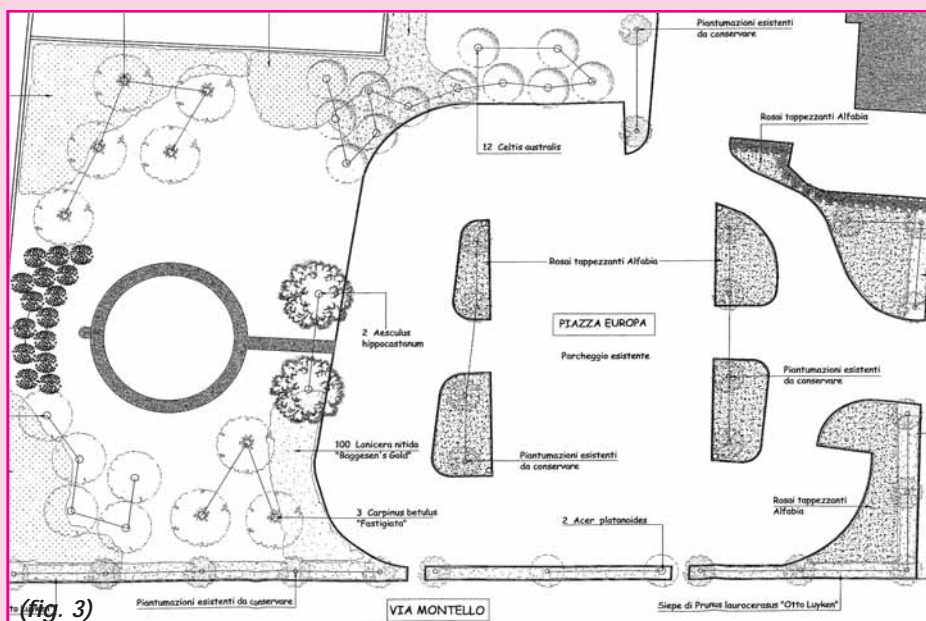

(fig. 3)

rea, sono previsti, in quest'area di 1000 mq, l'inserimento di circa cinquanta essenze, tra carpini, prunus, frassini e aceri.

Via Orio (fig. 2)

Tra tutte quelle interessate dai lavori di riqualificazione, è la più vasta, ricoprendo una superficie di oltre 5000 mq, attualmente completamente liberi.

L'intervento prevede la piantumazione di oltre una settantina di alberi, scelti tra aceri, gelsi, carpini, bagolari, frassini, querce e ontani. La vicinanza di quest'area alle scuole elementari, poi, insieme alla sua vasta estensione, renderà possibile organizzare momenti didattici e di svago per i ragazzi delle scuole.

Piazza Europa (fig. 3)

L'intervento in quest'area, adibita in parte a parcheggio pubblico, riguarderà sia la piantumazione all'interno delle aiuole spartitraffico, sia soprattutto il rinfoltimento del patrimonio arboreo, oggi esiguo, presente nell'area verde circostante il monumento ai Carabinieri.

L'intervento prevede infatti, su una superficie complessiva di

circa 2000 mq, la piantumazione di oltre quaranta tra bagolari, prunus, carpini e aceri.

Impianti sportivi (fig. 4)

L'area interessata è quella che si trova immediatamente all'ingresso della struttura degli impianti sportivi. Destinata quasi esclusivamente a spazio gioco per bambini e ragazzi, in quest'area, di circa 1700 mq di superficie, è previsto il potenziamento del patrimonio arboreo già esistente, mediante l'inserimento di oltre una ventina di essenze, tra cui troviamo i carpini, le querce, i bagolari, i gelsi e i frassini.

Sarà inoltre interessata da interventi di potenziamento del patrimonio arboreo esistente anche l'area nella zona Nord - Est del paese ricompresa tra la via Orio e la via Arzuffi, per una superficie di circa 4500 mq.

Luca Gibellini

Assessore all' Ambiente

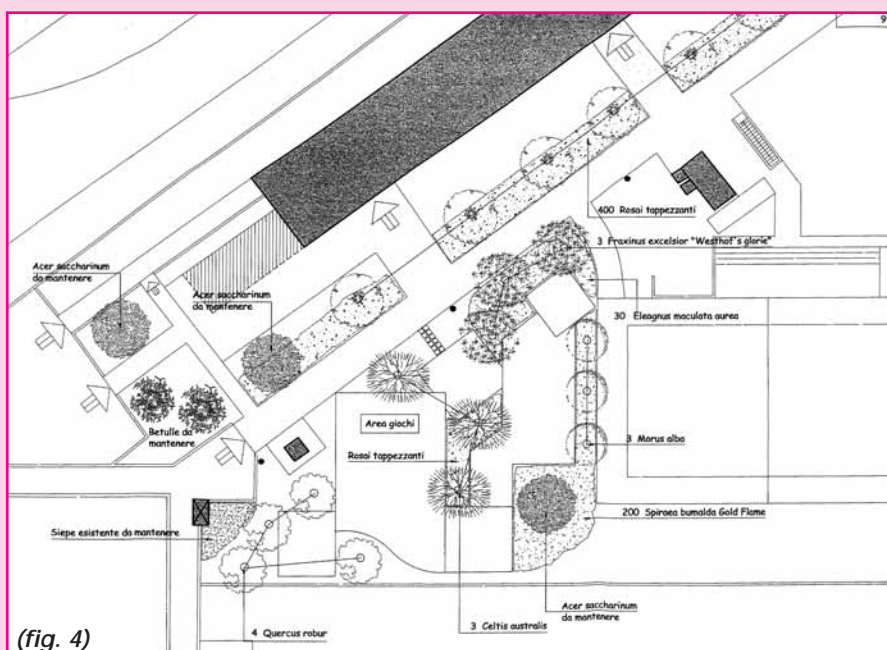

(fig. 4)

BILANCI

A1 – SPESE PER SERVIZI EURO

- ORGANI ISTITUZIONALI	88.000,00
- SEGRETERIA GENERALE	329.300,00
- GESTIONE ECONOMICA E FINANZIARIA	131.900,00
- ENTRATE TRIBUTARIE	130.400,00
- BENI PATRIMONIALI E DEMANIALI	184.000,00
- UFFICIO TECNICO LAVORI PUBBLICI	155.200,00
- SERVIZI DEMOGRAFICI	127.300,00
- SERVIZI GENERALI	93.800,00
- POLIZIA MUNICIPALE	241.600,00
- SCUOLA MATERNA	46.500,00
- SCUOLA ELEMENTARE	126.700,00
- SCUOLA MEDIA	87.000,00
- ASSISTENZA SCOLASTICA	347.300,00
- BIBLIOTECA	108.400,00
- CULTURA	31.700,00
- IMPIANTI SPORTIVI	95.100,00
- PROMOZIONE DELLO SPORT	8.500,00
- VIABILITA'	189.500,00
- ILLUMINAZIONE PUBBLICA	107.800,00
- URBANISTICA	128.400,00
- EDILIZIA RESIDENZIALE PUBBLICA	39.700,00
- SERVIZIO IDRICO INTEGRATO	15.300,00
- SMALTIMENTO RIFIUTI	439.700,00
- TUTELA AMBIENTALE	100.100,00
- INFANZIA E MINORI	48.900,00
- PREVENZIONE E RIABILITAZIONE	124.000,00
- ASSISTENZA E BENEFICENZA	340.550,00
- CIMITERO	51.050,00

TOTALE 3.917.700,00

+ rimborso mutui	220.500,00
- manutenzione ordinaria (coperta con oneri)	170.000,00

TOTALE SPESE CORRENTI 3.968.200,00

A – PARTE CORRENTE

A2 – ENTRATE CORRENTI EURO

- COMPARTECIPAZIONE IRPEF	988.000,00
- DIRITTI DI SEGRETERIA	19.100,00
- ADDIZIONALE ENERGIA ELETTRICA	69.000,00
- ADDIZIONALE IRPEF	145.000,00
- PARCO SOVRACOMUNALE MORLA	5.000,00
- FITTI DI FABBRICATI	35.000,00
- RIMBORSO DA COMUNI PER SEGRETERIA IN CONVENZIONE	63.000,00
- ICI DI COMPETENZA	1.470.000,00
- ICI ANNI PREGRESSI	65.000,00
- PUBBLICITA'	20.000,00
- TASSA RIFIUTI	390.000,00
- ADDIZIONALE RIFIUTI	39.000,00
- CANONE RETE FOGNARIA	39.000,00
- ILLUMINAZIONE VOTIVA	16.000,00
- CONCESSIONI CIMITERIALI	80.000,00
- COSAP	30.000,00
- TRASPORTO SCOLASTICO	41.000,00
- RIMBORSO SPESE ELETTORALI	15.000,00
- MENSA SCOLASTICA	65.700,00
- SANZIONI CODICE DELLA STRADA	45.000,00
- PROVENTI IMPIANTI E ATTIVITA' SPORTIVE	21.600,00
- PROVENTI DI URBANISTICA	10.700,00
- CONTR. E RIMB. ASSISTENZA	81.800
- RIMBORSI ASS. ALL'INFANZIA	11.400,00
- TRASFERIMENTI STATALI - REGIONALI - PROVINCIALI	147.000,00
- RIMBORSO CONAI	20.000,00
- ALTRE ENTRATE	35.900,00

TOT. ENTRATE CORRENTI 3.968.200,00

B - INVESTIMENTI

B1 – SPESE DI INVESTIMENTO

EURO

- ELIMINAZIONE BARRIERE ARCHITETTONICHE	30.000,00
- RISTRUTTURAZIONE EDIFICIO NORD DELLA SEDE MUNICIPALE – 1^ LOTTO	516.000,00
- PARCHEGGIO VIA SERIO	450.000,00
- REALIZZAZIONE ROTATORIA E STRADA COLLEGAMENTO EX SS591 AGLI INSEDIAMENTI PRODUTTIVI	350.000,00
- ASFALTATURA VIA NULLO	35.000,00
- FOGNATURA FRAZ. CAPANNELLE-VIA BASELLA	371.000,00
- SISTEMAZIONE AREA VERDE PUBBLICO	150.000,00
- MANUTENZIONE EDIFICIO VIA FIUME	70.000,00
- BONIFICA AREE	25.000,00
- MANUTENZIONE CENTRO SOCIO CULTURALE	30.000,00
- COMPARTECIPAZIONE SPESE DI INVESTIMENTO	47.000,00
- ATTREZZATURA ARCHIVIO COMUNALE	25.000,00
- INTERVENTI IMPIANTI SPORTIVI	20.000,00

TOTALE 2.119.000,00

B2 – MEZZI FINANZIARI

EURO

- ASSUNZIONE MUTUI	800.000,00
- CONTRIBUTI ENTI PUBBLICI	291.000,00
- TRASFERIMENTI DA PRIVATI	568.000,00
- ONERI DI URBANIZZAZIONE (al netto manutenzione ordinaria)	460.000,00

TOTALE 2.119.000,00

VIA FERMI, NUOVA FOGNATURA

Attualmente le acque miste provenienti dalla via Fermi vengono scaricate nel Torrente Morla a sud della carpenteria S. Antonio e, a riprova della criticità dello scarico, la Provincia di Bergamo (con determina n. 1856 del 22.08.2001) ha evidenziato tale deficienza con l'obbligo di porvi rimedio il prima possibile. La soluzione qui adottata prevede l'invio delle acque nere al collettore di via Fiume che a sud del centro abitato di Zanica, più a valle, intercetta il collettore consortile. Per raggiungere il collettore delle acque nere sarà necessario posare una tubazione anche lungo il tratto sud di via Fermi, cioè quello che unisce la Carpenteria S. Antonio a Via Fiume. Le tubazioni previste sono in gres, per il primo tratto del diametro di 400 mm mentre per il secondo è di 500 mm. E' inoltre prevista la posa di un cavidotto in Pead del diametro di 125 mm per una futura linea telefonica, come richiesto da Telecom Italia, ed infine è previsto il ripristino del manto stradale per tutta la Via Fermi. L'indagine dei sottoservizi ha evidenziato la presenza di numerose linee interrato: metano, acquedotto, Telecom e, solo per limitate intersezioni, pubblica illuminazione ed Enel. Comunque, data la disponibilità di aree connesse alla larghezza della strada, i sottoservizi non rappresentano un ostacolo all'esecuzione dell'opera anche se si dovrà procedere con la dovuta cautela. Le opere in progetto, partendo dall'incrocio con via Stezzano, riguardano la demolizione della rete esistente in via Fermi e la posa in opera di un nuovo collettore sullo stesso tracciato. La tubazione prevista è in gres di diametro pari a 400 mm e con pendenza pari a 0,7% cioè pressoché identica a quella stradale. Nel tratto complessivo di 144,60 m sono previste tre camerette ispezionabili, ad una distanza fra l'una e l'altra di circa 50 metri. Nello stesso tratto sono previste sette caditoie stradali sifonate con griglia classe D 400 in ghisa e dieci fori, che verranno posate in prossimità delle esistenti e lungo l'asse della condotta. Sia le camerette che le caditoie saranno posate nel centro dell'asse stradale cioè in corrispondenza della linea che delimita i sensi di marcia. Infatti sono previsti i parcheggi, disposti nel senso di marcia, nel lato destro rispetto allo scorrimento dell'acqua, e quindi la linea di centrostrada non risulta in mezzaria. Il tratto di collettore appena descritto terminerà nella cameretta, gettata in opera, N. 113 in prossimità del parcheggio all'ingresso della Carpenteria S. Antonio. Qui infatti confluiscono le acque bianche che vengono raccolte dal tratto sud di via Fermi e quindi è prevista la demolizione della cameretta

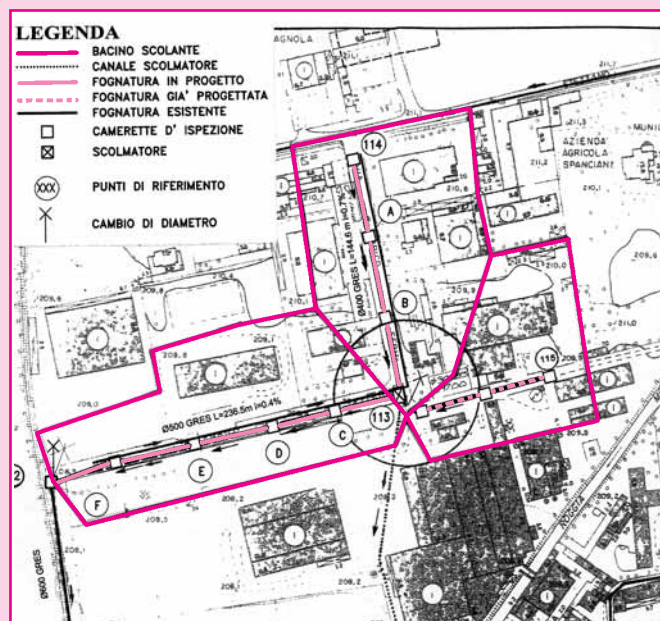

esistente con il rifacimento di un nuovo manufatto scolmatore. Tale cameretta svolgerà le funzioni di scolmatore inviando le portate nere, a mezzo di apposita sagomatura del fondo, al nuovo collettore in direzione di via Fiume. Le portate eccedenti, invece, verranno scaricate nel Torrente Morla tramite il canale (diametro 300 mm) già esistente che raggiunge il corpo idrico superficiale scorrendo nella proprietà privata della carpenteria già più volte citata. A valle della cameretta scolmatore in esame la tubazione in progetto avrà un diametro pari a 500 mm e pendenza 0,4% fino alla cameretta N. 112 (vedi Tavola N.3) per una lunghezza complessiva di 236,50 metri. Verranno posate quattro camerette di ispezione in linea tipo prefabbricate con base circolare con guarnizione per l'innesto del collettore e chiusino in ghisa classe D400 (400 kN) secondo le norme UNI EN 124. L'intervento termina con l'innesto nella cameretta esistente, a nord di via Fiume, ove si prevede la parziale demolizione della stessa ed il successivo ripristino con sigillatura.

Quadro economico

Lavori a base d'asta	€ 178.519,00
Piano della Sicurezza	€ 6.205,00
Spese tecniche, IVA, ecc.	€ 44.276,00
TOTALE	€ 229.000,00

FINANZIATO CON:

Contributi da privati	€ 200.000,00
Avanzo di Amministrazione	€ 26.000,00
Oneri di Urbanizzazione	€ 3.000,00

CIMITERO, 41 NUOVE TOMBE

Il progetto che qui illustriamo prevede la realizzazione di nuove tombe ipogee, mediante lo spostamento di alcune di quelle esistenti, in modo da aumentare e riorganizzare la disposizione e capienza nella zona ad est del cimitero civico comunale per poter ultimare e sfruttare al meglio l'area denominata campo "A". Il rifacimento del campo "A" verrà realizzato mediante il posizionamento di tombe prefabbricate ipogee tra i quattro vialetti di larghezza di metri 1,50, delimitati da nuovi cordoli in calcestruzzo di tipo 7/9x25. Tali corridoi verranno a trovarsi in corrispondenza di quelli esistenti nel campo adiacente denominato "E".

Il progetto prevede l'inserimento di 41 tombe (per un totale di n. 156 loculi) così suddivise:

- tombe di tipo "A": otto tombe a giardino con vestibolo da 2 posti disposte su due livelli ed aventi dimensioni esterne di 1,875 m x 2,50 m h= 1,70 m per un totale di 16 loculi;
- tombe di tipo "B": 29 tombe a giardino doppie con vestibolo da 2+2 posti disposte su 2 livelli ed aventi dimensioni esterne di 2,75 m x 2,50 m h=1,70 m per un totale di 116 loculi;
- tombe di tipo "C": quattro tombe a giardino doppie con vestibolo da 3+3 posti disposte su tre livelli ed aventi dimensioni esterne di 2,75 m x 2,50 m h=2,50 m per un totale di 24 loculi.

Per sfruttare al massimo la superficie a disposizione e la richiesta di tombe da parte dell'utenza, è stata prevista una tipologia di tombe (quelle di tipo "B" e "C") che possono essere occupate da una sola famiglia o da due. Nel primo caso sarà possibile posizionare un unico monumento funebre per i quattro o sei loculi (le dimensioni massime del monumento sono di 1,85 m. circa x 2,50 m. circa); nel secondo

caso una famiglia può occupare i due o tre livelli posti a sinistra del vestibolo, e un'altra famiglia i due o tre loculi a destra del vestibolo, realizzando in ognuna un singolo monumento in corrispondenza dei rispettivi loculi, e lasciando libera la zona corrispondente in superficie al vestibolo. Con tale soluzione si ha una maggiore flessibilità ed un risparmio con i costi dei prefabbricati.

E' utile precisare che le caratteristiche dimensionali e strutturali del prefabbricato sono conformi al regolamento di polizia mortuaria approvato con decreto del Presidente della Repubblica, 10 settembre 1990, n. 285 e circolare 24.06.1993, n. 24.

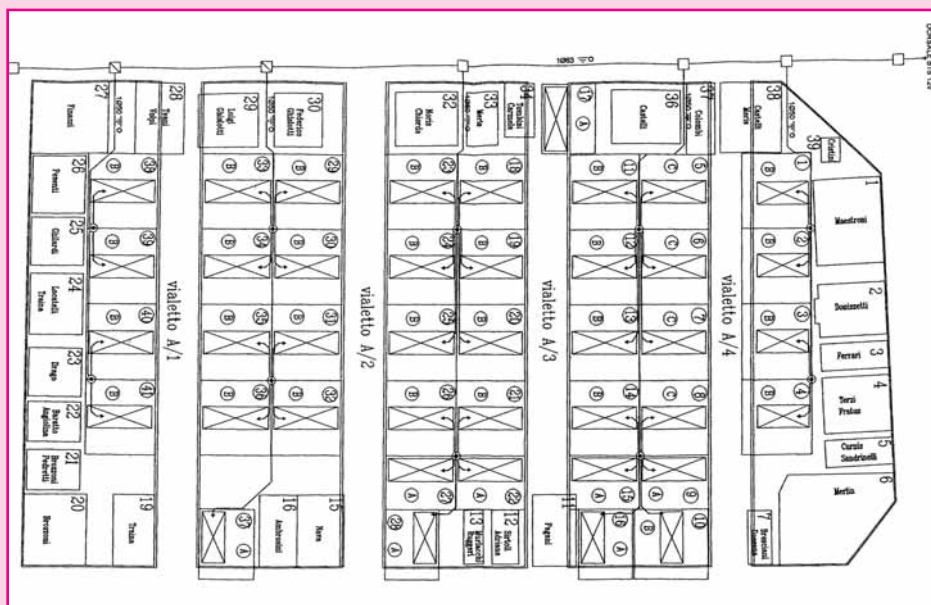

Quadro economico

Lavori a base d'asta	€ 90.000,00
Piano della Sicurezza	€ 8.000,00
Spese tecniche, IVA, ecc.	€ 34.000,00
TOTALE	€ 132.000,00

FINANZIATO CON:

Contributi da privati	€ 112.000,00
Avanzo di Amministrazione	€ 10.000,00
Oneri di Urbanizzazione	€ 10.000,00

AMPLIAMENTO CIMITERO

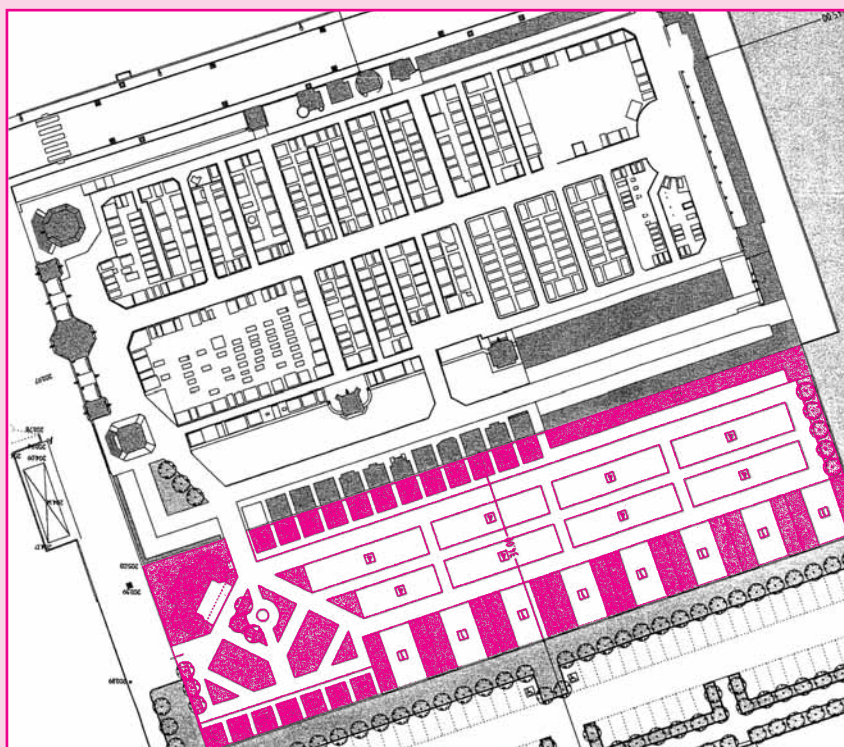

Il Comune di Zanica è dotato di un piano regolatore interno del Cimitero Comunale del capoluogo e suo ampliamento. Il piano regolatore interno (approvato con deliberazione del Consiglio Comunale n. 19 in data 16.05.2003) prevede la organizzazione generale dell'area con specifiche utilizzazioni per la formazione di colombari per la tumulazione, di fosse per la inumazione, di tombe a sarcofago e/o ad edicola, e viene attuato a lotti funzionali con successivi interventi edilizi.

Il presente progetto definitivo-esecutivo costituisce il primo lotto funzionale di attuazione di tale piano regolatore interno cimiteriale, relativamente all' ampliamento. Il primo lotto funzionale comprende l'acquisizione dell'area, la realizzazione del muro di recinzione dell'ampliamento, la realizzazione di 255 loculi e parte della viabilità interna. L'area interessata dall'intervento deve essere acquisita dal Comune, il quale (con deliberazione di Giunta Comunale n. 167 del 14.10.2003) ha approvato gli accordi bonari incaricando il responsabile del procedimento a conferire l'incarico di relazione della perizia di stima inerente alle essen-

ze arboree e alla rimozione delle serre che ricadono all'interno dell'area di intervento.

Le ragioni della necessità delle opere del primo lotto funzionale, cioè della realizzazione del muro di recinzione, di 255 loculi, e di parte della viabilità interna sono così sintetizzabili:

- il muro di recinzione è prima opera obbligatoria nel caso di ampliamento di cimitero (secondo quanto prescritto dall'art. 61 del regolamento di polizia mortuaria approvato con D.P.R. 10 settembre 1990, n. 285);
- il colombario di 255 loculi, per ubicazione e dimensione geometrica, è naturale completamento sul lato nord del colombario esistente, e per consistenza copre soltanto il fabbisogno teorico di circa quattro anni: la media annua dei morti che trovano sepoltura in territorio di Zanica è infatti di 41 deceduti;
- la viabilità interna prevista nel progetto è quella minima per l'accesso al nuovo colombario dal cimitero esistente, successivamente alla formazione di due aperture in breccia nel muro di recinzione esistente.

Quadro economico

Lavori a base d'asta	€ 277.392,00
Piano della Sicurezza	€ 20.800,00
Acquisizione aree e indennizzi	€ 83.000,00
Spese tecniche, IVA, ecc.	€ 115.808,00
TOTALE	€ 497.000,00

FINANZIATO CON:

Contributi da privati	€ 370.000,00
Avanzo di Amministrazione	€ 75.000,00
Oneri di Urbanizzazione	€ 19.360,00
Bilancio anno 2003	€ 32.640,00

RISTRUTTURAZIONE EDIFICIO NORD

VILLA COMUNALE

La ristrutturazione dell'edificio Nord ha come obiettivo quello di soddisfare le seguenti esigenze dell'Amministrazione Comunale:

- trovare spazio per una sala riunioni;
- dare una sede più idonea ad alcuni uffici municipali attualmente sacrificati in spazi angusti della Villa Comunale.

Il progetto prevede l'inserimento delle nuove funzioni nel rispetto dell'esistente in modo da mantenere riconoscibile la tipologia dell'edificio. I locali da adibire a sala riunioni e a ufficio/archivio con il blocco dei servizi sono localizzati al piano terra, mentre i locali al primo piano ospitano alcuni uffici municipali (Polizia Municipale nell'ala Nord, uffici amministrativi nell'ala Ovest). E' prevista la chiusura del passaggio pedonale esistente a lato dell'edificio e la riapertura dell'androne. Ciò consente di ripristinare l'originario accesso da via Stezzano e di valorizzare quello che nei fatti, data la vicinanza del parcheggio pubblico, è l'ingresso più utilizzato dall'utenza della Villa Comunale e del parco. L'accesso alla sala riunioni avviene direttamente dall'androne e, quindi, è utilizzabile indipendentemente dagli uffici. E' previsto l'inserimento di un servizio per disabili con accesso diretto dall'esterno per i fruitori del parco. I collegamenti verticali avvengono mediante il vano scala esistente e mediante il nuovo ascensore collocato in prossimità della scala stessa.

Il progetto è informato ai seguenti criteri:

- conservare il più possibile gli elementi esistenti riconoscendo in essi valore architettonico, storico e culturale;
- impiegare elementi individuabili come nuovi, in caso di sostituzione di elementi molto deteriorati o non più idonei ad assolvere a funzioni statiche.

A livello strutturale l'intervento prevede il mantenimento della struttura verticale in muratura portante e di quasi tutti i solai. Fanno eccezione infatti solo quelli del locale in cui è previsto l'inserimento dell'ascensore e di quello dell'Ufficio 1 al primo piano, che presenterà il tetto a vista. Sia i solai in legno che quelli voltati verranno consolidati per sopportare i nuovi sovraccarichi di progetto. Una più attenta indagine sull'esistente ha consentito di prevedere la salvaguardia quasi integrale della copertura. Si manterrà l'orditura primaria (travi, capriate e terzere) e quella secondaria (travetti) con inserimento di saette che spiccano dai muri esistenti per ridurre la luce di libera inflessione e riportare la sezione resistente entro i limiti di sollecitazione con i nuovi carichi previsti in progetto. Per consentire l'accesso dall'androne verrà abbassato un tratto del marciapiede lungo via Stezzano e realizzata una rampa all'interno con pendenza del 5 per cento. A causa della vistosa presenza del fenomeno dell'umidità di risalita, è prevista la formazione di un vespaio aerato al piano terra e di un'intercapedine lungo il perimetro interno. La scala in pietra esistente verrà conservata, pulita dalle tracce di vernice e consolidata mediante sigillatura delle fessurazioni ed, eventualmente, la sostituzione del gradino rotto. Il pianerottolo sarà rinforzato mediante NPL 160x50x5 mm saldate a profilo esistente ed incastrate nella muratura. Il parapetto verrà portato all'altezza regolamentare

di un metro mediante saldatura di elemento in ferro con corrimano da verniciare in opera. Gli intonaci esterni, come quelli interni, in base a quanto è stato esposto dalla Ditta Zeila nella relazione allegata al progetto, verranno completamente rifatti. Fanno eccezione quelli delle cornici delle aperture. Il nuovo intonaco sarà a base di malta "bastarda" con calce e cemento circa in parti uguali, e sabbia fine. All'esterno si manterrà la medesima finitura in finti corsi di pietra con zoccolatura liscia al posto del rinzafo in cemento esistente. Fino ad altezza di circa metri 1,50 sarà del tipo macroporoso. Il portale in pietra dell'androne sarà completato nella parte mancante in pietra serena. Sul lato interno la cornice, se esistente sarà messa in luce, in alternativa sarà evidenziata con intonaco in rilievo. La scelta del colore delle facciate sarà effettuata in base ai campioni di colore riscontrati sulle stesse durante l'esecuzione dei lavori. I serramenti esterni originali saranno conservati previa pulitura, azione biocida e finitura finale ed eventuale inserimento di doppio vetro. Quelli di recente fattura sostituiti con i nuovi in legno col medesimo disegno di quelli originali. Le finestre a piano terra saranno dotate di ante oscuranti interne e di inferriate, quelle al primo piano di persiane del tipo "alla vecchia". Alcune finestre cieche saranno dotate delle sole persiane. Saranno inoltre conservati il portone dell'androne, i portoni, il portoncino e le persiane esistenti sul cortile interno dopo un trattamento di pulitura, azione biocida e finitura finale.

Quadro economico

Lavori a base d'asta	€ 423.077,00
Piano della Sicurezza	€ 16.923,00
Spese tecniche, IVA, ecc.	€ 140.000,00
TOTALE	€ 580.000,00

FINANZIATO CON:

Assunzione in mutuo	€ 475.000,00
Oneri di urbanizzazione	€ 16.000,00
Bilancio anno 2004	€ 89.000,00



PROGETTO ZANICA ARTE

Lo scorso anno è stato pubblicato il volume di Alessandra Di Gennaro "Zanica- Arte e Storia nella Parrocchiale- XVI-XVII secolo" con il contributo della Banca della Bergamasca, della Parrocchia S.Nicolo' e del Comune di Zanica.

Successivamente è stato attivato il progetto "Zanica arte" con la finalità di valorizzare e diffondere la conoscenza del patrimonio artistico e architettonico di Zanica.

Si è così costituito un gruppo di lavoro che ha come obiettivo di promuovere il patrimonio artistico e culturale del nostro Comune con la programmazione di una serie di interventi come conferenze, visite guidate e laboratori per le scuole, e con progetti come l'allestimento di un percorso museale.

Sono già state previste alcune iniziative:

Conferenza su "Il museo di Zanica. Le scoperte"

Visita guidata a "I tesori d'arte in Zanica" presso la Parrocchiale

Visite guidate riservate alle scuole elementari.

ANIMAZIONI DEL LIBRO PER LE SCUOLE

Il tema unificante delle animazioni di quest'anno è l'illustrazione nei libri per ragazzi. Le letture espressive, le esposizioni bibliografiche e i laboratori del libro che abbiamo programmato, hanno avuto l'obiettivo di avvicinare i ragazzi alle diverse forme artistiche promuovendo la conoscenza e l'amore per l'arte del passato e del presente. Nel mese di maggio è stata allestita a cura della Biblioteca Comunale una mostra bibliografica dal titolo "Impara l'arte". Con la collaborazione della rivista Andersen è stata effettuata una selezione di libri che comprende monografie di artisti, guide ai musei e alle città d'arte, percorsi di storia dell'arte ma anche racconti, romanzi e libri gioco. Previste poi narrazioni e letture espressive legate al tema dell'arte. Sono stati attivati dei laboratori quali "Arte in libri" a cura della Cooperativa teatrale La Baracca di Monza con l'obiettivo di avvicinare i bambini alla tematica della rappresentazione della figura umana. In occasione del bicentenario della nascita dello scrittore Christian Andersen, sono stati proposti dal gruppo teatrale Box Office dei laboratori che si proponevano di coniugare la narrazione con la creazione di immagini mentali riproducibili con la tecnica dell'acquarello. Il percorso continuerà poi il prossimo anno scolastico con l'intervento di un noto illustratore e autore di libri per ragazzi.

CON...TATTO D'ARTE

Il progetto "Con... tatto d'arte", promosso dall'Amministrazione Comunale di Zanica e da Associazioni e Gruppi Culturali, nasce con l'intento di favorire la libera espressione artistica. Il progetto è rivolto a singoli artisti o gruppi che vogliono mostrare il proprio lavoro o le proprie opere senza dover sostenere costi altrimenti onerosi. L'obiettivo è incentivare il "fare cultura", costruendo momenti e luoghi d'incontro e confronto, spazi espressivi aperti alla creatività ed alle arti, punto di partenza e di riferimento per chiunque voglia raccontare e raccontarsi attraverso teatro, musica, danza, pittura, scultura, arti visive, performance, fotografia, poesia... Le iniziative culturali promosse all'interno di "Con... tatto d'arte", non hanno alcuna finalità commerciale e scopo di lucro, non sono previsti costi (affitto sale, ...) nè compensi per gli artisti coinvolti nelle iniziative. A questi ultimi i promotori s'affiancano per l'assistenza tecnica e logistica e per la pubblicazione degli eventi artistici.

Se sei interessato all'iniziativa o vuoi avere informazioni più dettagliate, contatta il Comitato promotore ai seguenti indirizzi:

Biblioteca Comunale, via Serio 1 - 24050 Zanica (BG)

tel. 035.671761 - www.contattodarte.org - info@contattodarte.org

Oppure compila questa scheda e descrivi in breve ciò che vuoi proporre...

Nome e Cognome

Indirizzo

E-mail o telefono

Cosa vuoi proporre?

... spedisce o recapita la scheda all'indirizzo postale sopra segnalato. Il Comitato "Con... tatto d'arte", vaglierà la proposta affiancandoti un responsabile per settore (teatro, musica, arte), definendo con te luogo e data dell'evento.

PIANO DEL DIRITTO ALLO SPORT

Uno slogan? No. Una scelta di vita che vede l'amministrazione comunale impegnata in primo piano. Il sempre maggiore bisogno di sport che la nostra frenetica vita quotidiana ci impone trova l'impegno dell'Amministrazione a dare risposte adeguate. L'assessorato allo sport e tempo libero attraverso il piano del diritto allo sport, pone in primo piano le esigenze della fascia scolare che utilizza le strutture comunali gratuitamente e contribuisce economicamente alle società che fanno promozione sportiva.

OBBIETTIVI DI GESTIONE

- 1) Coordinare gli enti e le associazioni che gestiscono gli impianti;
- 2) Promuovere momenti di aggregazione di carattere sportivo - ricreativo;
- 3) Favorire la pratica sportiva come momento educativo e socializzante attraverso una gestione ordinata, pulita ed economica delle strutture comunali affittate in uso alle diverse agenzie esistenti sul territorio.

ELENCO DEGLI UTENTI CHE UTILIZZANO LE STRUTTURE SPORTIVE COMUNALI

Denominazione	Attività	Struttura utiliz	Tariffa
Comitato Genitori	Polisportiv.- Danza-Giocoleria	Palestre elem+med	gratuita*
Kodra	Danza	Aula ex ludoteca	gratuita*
Sci Club	Pre-sciistica	Palestra elementar	ridotta**
P.H.B.	Tiro con l'arco	Palestra elementar	gratuita*
Pallavolo Zanica	Pallavolo	Palestra elementar	gestore-conv.
A.I.C.S.	Aerobica	Palestra medie	ridotta**
Colombi	Ginnastica dolce	Palestra medie	agevolata***
Calcio a 5 Zanica	Calcetto	Palestra medie	ridotta**
Drink Team	Calcetto	Palestra medie	ridotta**
La Service	Calcetto	Palestra medie	ridotta**
Lele'Friends	Calcetto	Palestra medie	ridotta**
WWW Bergamo Net	Calcetto	Palestra medie	ridotta**
New Team	Calcetto	Palestra medie	ridotta**
Bobo's Friends	Calcetto	Palestra medie	ridotta**
Vecchi Amici Comunuovo	Calcetto	Palestra medie	ridotta**
Arred.Cortinovis	Calcetto	Palestra medie	ridotta**
A.S.Black Koala	Calcetto	Palestra medie	ridotta**
Panseri Segnaletica	Calcetto	Palestra medie	ridotta**
MRS Swimming-Pool	Calcetto	Palestra medie	ridotta**
OR.Auberg	Scuola Calcio	Palestra medie	gratuita*
Belloli	Calcetto	Palestra medie	convenzionata
Judo	Judo	Palestra medie	gratuita*
Riva	Calcetto	Palestre medie	ridotta**

* gratuita: fascia scolare

** ridotta: -25% per continuità

***agevolata:fascia anziani

APERTURA AL PUBBLICO UFFICI COMUNALI

Lavori pubblici - Ufficio urbanistica/Edilizia priv./Ecologia

Lunedì	8.30-12.00	
Mercoledì	8.30-12.00	17.00-18.30
Venerdì	8.30-10.30	

Ufficio tributi

Lunedì - Martedì - Giovedì - Venerdì	9.30-12.30	
Mercoledì	9.30-12.30	17.00-18.30

Ufficio Assistente sociale

Lunedì	9.00-10.30	17.00-18.30
Martedì	9.00-10.30	
Mercoledì	9.00-10.00	17.00-19.00
Giovedì	9.00-10.30	
Venerdì	9.00-10.30	

Ufficio anagrafe

Lunedì - Mercoledì - Venerdì	8.30-13.30	
Martedì - Giovedì	8.30-12.30	17.00-18.30

Ufficio Polizia Municipale

Lunedì - Mercoledì - Venerdì	10.30-12.00	
------------------------------	-------------	--

Biblioteca comunale

Martedì - Mercoledì		15.00-19.00
Giovedì - Venerdì	10.00-12.00	15.00-19.00
Sabato	10.00-12.00	15.00-18.00

Ufficio segreteria ed ufficio protocollo

Lunedì - Giovedì - Venerdì	9.30-13.00	
Martedì - Mercoledì	9.30-12.30	17.00-18.30

Ufficio istruzione

Da Lunedì a Venerdì	10.00-12.00	
---------------------	-------------	--

Ufficio sport

Da Lunedì a Venerdì	10.30-12.30	
---------------------	-------------	--

Ufficio ragioneria

Lunedì - Mercoledì	9.00-12.30	
Martedì		17.00-18.30
Venerdì	9.30-12.30	

RICEVIMENTO AL PUBBLICO

Sindaco ACETI GIOVANNI MARIO

Lunedì 17.30-19.00 - Martedì e Giovedì 8.00-11.00 / 18.00-19.00

Vice Sindaco Bilancio - Lavori Pubblici - Personale

VITALI GRAZIANO
dal Lunedì al Venerdì 9.00-12.00

Assessore Pubblica Istruzione - Cultura

BRUNO BROLIS
Martedì 17.00-19.00

Assessore Sport e Tempo Libero

FACOETTI ALVARO
Martedì 17.30-19.00

Assessore Ambiente ed Urbanistica

GIBELLINI LUCA
Martedì 17.00-19.00

RACCOLTA SMALTIMENTO RIFIUTI SOLIDI URBANI

Piazzola ecologica		
orario estivo (apr.-sett.):	8.00-12.00	14.00-18.00
orainvernale (ott.-mar.):	8.00-12.00	13.30-17.30

CIMITERO DI ZANICA

Orari d'apertura

Lunedì	Chiuso	
Periodo invernale	8.30-17.00	
Periodo estivo	8.30-18.00	

CIMITERO CAPANNELLE

Orari d'apertura

Periodico invernale	Giov.-Sab.-Dom.	9.00-16.45
Periodico estivo	Mart.-Giov.-Sab.-Dom.	9.00-18.00

Raccolta a domicilio:

ORGANICO: tutti i giorni anche il giovedì nelle date 14/21/28 luglio 4/11/18 agosto
 FRAZIONE SECCA: tutti i VENERDI' mattino
 RACCOLTA PLASTICA: 1° e 3° MARTEDI' di ogni mese
 RACCOLTA CARTA: 2° e 4° MARTEDI' di ogni mese
 RACCOLTA VETRO: 2° e 4° VENERDI' di ogni mese

SERVIZI PUBBLICI ZANICA

MUNICIPIO

Via Roma n.35

Sindaco	035-4245830
Segretario Generale	035-4245824
Centralino	035-4245811
Ufficio personale	035-4245852
Ufficio Anagrafe	035-4245810/812/813
Ufficio Ragioneria	035-4245800/801/802
Ufficio Tributi	035-4245850/851
Ufficio Assistente sociale	035-4245840/809
Ufficio tecnico lavori pubblici	035-4245880/881/882
Urbanistica ed edilizia privata	035-4245870/871/872
Ufficio segreteria	035-4245821/823
Ufficio sport	035-4245821
Ufficio Istruzione	035-4245822
Ufficio Protocollo	035-4245820
Ufficio Polizia Municipale	035-4245860/861/862
Biblioteca	035-671761
Custode	035-4245899
Fax municipio	035-671867
indirizzo internet	www.comune.zanica.bg.it
e-mail municipio	comune.zanica@axia.it
Servizio Territoriale Handicap	
c/o Centro Socio Culturale	035-671020

Scuola Media/Segreteria Istituto Comprensivo

Via Serio Tel. 035-670728
 Fax. 035-671653
 e-mail: iczanica@iczanica.it

Spazio Giovani "Il Lunatico"

c/o scuola Media 035-670573

Scuola Elementare

Via Padergnone n.17 035-671021

Scuola Materna

Via Roma n. 25 035-671107

ASL Bergamo

Via Serio 1/a Centralino Tel. 035.4245511
 Fax 035.4245526

Poste e Telecomunicazioni

Via Libertà n.1 035-671012

Farmacia

Via Roma n. 25 035-671004

Parrocchia

P.zza Papa Giovanni XXIII n.10 035-671029

Oratorio

Via Roma 035-670040

Impianti sportivi comunali

035-670126

Carabinieri Zanica

035-671002

Associazione Volontaria Zanica Soccorso

P.zza Vittorio Veneto n.5 035-672800

E.N.E.L. Verdello

035-872155

SIME-COMM. SRL (ex Gasmeter)

Via Roma n. 28 - Grassobbio 035-526354

(in municipio a zanica è a disposizione una cassetta per le comunicazioni)

Acquedotto gestito dalla B.A.S. di Bergamo

Numero Verde 800-239.406
 Numero Utenze 035-351213
 035-351214
 Pronto Intervento 035-216162
 Ufficio Distribuzione 035-351258
 Servizio informativo 035-4163164